LA STAMPA DELLA SERA

2 Frangar, non flectar TORINO - Venerdì-Sabato 8-9 Novembre 1935 - Anno XIV - Anno 69 - Num. 257 * (Conto corrente con la posta)

IN ITALIA E COLONIE ogni numero Centesimi 30

INSERZIONI - Prezzi per millimetro di altezza, larghezza di colonna: Annunci mortuari, L. 0,50 - Finanziari, L. 1 - Avvisi commerciali pagina di testa, L. 6, ultima pagina, L. 5 - Per piccoli avvisi, economici in terza delle rubriche. Nel testo del giornale: Aste Cinematografiche - Fieri d'assaggio - Segnalo la crociera - Divertimenti - Sportivissimo, L. 20 per linea agnata. Pagamento anticipato - Unione Pubblicità Italiana S. A., Via S. Teresa, 3, telefoni 45-059 - 53-961 - ABBONAMENTI: Italia e Colonie 6 mesi anticipati Anno L. 48 - Semestre L. 25 - Trimestre L. 14 - Estero: Anno L. 100, Semestre L. 70, Trimestre 35

Direzione, Redaz., Ufficio, Amministrazione — Via ROMA — Via Sartola - Edizioni de « La Stampa »

MACALLE'

La bandiera italiana sventola da oggi sulla città

Il tricolore sul forte di Enda Jesus

ROMA, venerdì sera.

Il Ministero per la Stampa e la Propaganda dirama il seguente Comunicato Numero 40:

Il generale De Bono telegrafa:

La nostra bandiera, ammainata il 22 gennaio del 1896 dal forte di Macallè, sventola di nuovo su quel forte dalle ore 9, per opera di reparti nazionali e indigeni.

La marcia vittoriosa

L'ultimo balzo e l'ingresso trionfale dei bersaglieri piemontesi e delle bande armate di Ras Gugsa

FRONTE NORD, venerdì mattino.

La grande giornata è venuta.

Da stamane, sul pennone più alto dei ghebbi di Macallè sventola il tricolore.

L'hanno portato i fanti piumati del III Reggimento Bersaglieri, di stanza a Livorno e qui dislocati con la Divisione « Cavinana ».

Truppa meravigliosa, composta in massima parte da piemontesi, resistenti ad ogni fatica, intelligenti esecutori di ordini, marciatori instancabili. Questi fantaccini, giunti fra i primissimi in A. O. hanno compiuto perfetto allenamento nei giorni della vigilia, al dì là del Mareb e quando la « Cavinana » ha avuto ordine di marciare, si sono lanciati innanzi con tutta la baldanza della loro giovinezza, con l'entusiasmo dei loro cuori d'acciaio.

Le marcie forzate non hanno fiaccato la resistenza di questi ragazzi che sanno dare punti anche ai soldati indigeni. Tale è l'agilità dei garretti, la potenza dei muscoli.

Voglia d'armi

Ieri sera il III Bersaglieri era ormai a ridosso di Macallè, alle spalle delle bande armate di Ras Gugsà. L'ultima veglia s'è passata quasi in bianco, malgrado la stanchezza della giornata passata in marcia faticosa. In tutti era l'ansia dell'ultimo preparativo per il balzo finale, quello della conquista.

Ho potuto aggirarmi brevemente fra la truppa e mai scena di pari fierezza s'era presentata ai miei occhi. Citerò pochi esempi fra i mille. Quello delle bandierine portate dalla Patria lontana ed ora issate sul fucile, quasi a gagliardetto, e quello ancora d'un gruppo di torinesi, fra loro è un vivace sergentino di 23 anni — cui i camerati hanno affibbiato il nomignolo di « Maurari Michael », per accomunare il suo nome di battesimo con l'audacia con la quale si spinga ad ogni azione d'avanguardia — i quali per l'occasione hanno voluto indossare sotto la giubba di tela coloniale la camicia nera. Tenuta « fuori ordinanza », certamente, ma davvero non v'è qui ufficiale che possa trovare disdicevole la cosa, chè anzi miglior premio non si potrebbe dare a questi giovanotti, cui la fede nell'Idea non fece trovare disagevole il caricare lo zaino d'un indumento fuori ordinanza.

Alle quattro è sonata la sveglia. Tutti in piedi d'un balzo e, armi in spalla, si sono formati i nuclei d'avanzata. Il comando breve s'è partito dal colonnello Broglia, ed è sceso, per gradi fino all'ultima squadra: « Avanti ».

Atmosfera guerriera

Subito un canto, quello che ha accompagnato la marcia di questo reggimento verso la mèta fissata.

« Galliano l'eroe — noi vogliamo vendicarl ».

Canzone sorta dall'estro di chissà quale poeta estemporaneo e che pure trae dalla spigliatezza del ritmo un qualcosa di eccitante e di veramente guerriero.

Le bande indigene si sono ormai precipitate dall'altura ov'era il campo, in frenetica corsa verso quella che per loro è la mèta più agognata. Si tratta infatti degli armati di Ras Gugsà, gente qui, di Macallè stessa, che vanno a trovare i parenti, a vedere le case, i figli. Lo stesso Ras Gugsà, scortato dai suoi e da alcuni « bulue basci » caracolla sul proprio mulotto bianco alla testa della formazione.

Dall'alto frattanto giunge un rombo pieno e possente di motori. Sei, dodici, venti apparecchi compaiono all'orizzonte in formazione perfetta. E' il triangolo classico delle cicogne. E' il volo che viene dal nord, è il saluto dal cielo alle truppe vittoriose. La formazione si abbassa; sulle carlinghe si scorgono gli scudi neri con il fascio argenteo, simbolo d'ogni ardimento e di ogni vittoria.

Qualche reparto ha raggiunto un'altura, là, a destra, ove ancora stanno i ruderi del forte difeso fino allo stremo da Galliano e dai suoi uomini. Vediamo alzarsi sopra un pennone una macchiolina scura. La fissiamo con il cannocchiale.

E' lei! è la bandiera tricolore!

Quella bandiera che fu ammainata nel triste tramonto del 22 gennaio del 1896, torna ora nella gloria del sole e della vittoria a palpitare, orgogliosa, portata qui dai soldati di Roma.

Si procede verso la città. La mulattiera s'è fatta strada. I fiancheggiatori hanno ormai superato l'abitato, la truppa si può inquadrare. Piume al vento, i bersaglieri corrono verso le prime case, raggiungono il centro di Macallè, si dispongono a quadrato.

Si è issarsi ai ghebbi, ove Ras Gugsà è tornato, per volontà dell'Italia, per investitura del Re vittorioso, a governare.

La bandiera sale lentamente, solenne sul pennone approntato.

« Viva il Re... Viva il Re... Viva il Re... ».

Le note della Marcia Reale salutano il vessillo.

« Salve Popolo d'Eroi! ». Giovinezza non è suonata dalla fanfara. E' cantata in coro dalla grande massa armata.

E' la vittoria!

Guido Baroni.

L'avanzata della Dancalia della colonna Lorenzini

ASSAB, venerdì mattino.

Sono giunte qui le prime notizie « ufficiose » della marcia attraverso il deserto dancalo della colonna Lorenzini.

Le ha portate un messaggero venuto dall'interno e, malgrado esse siano frammentarie e, più ancora, incomplete, per evidenti ragioni di indole militare, riflettono gli aspetti più caratteristici di questa fantasmagorica corsa, non di un gruppo di esploratori, ma di un intero esercito, attraverso quella che può facilmente chiamarsi la più inospitale e terribile zona del mondo intero.

E' noto infatti come la Dancalia rappresenti una delle plaghe più desolate e prive di risorse. Intanto si tratta del paese « più caldo del mondo » e, come se ciò non bastasse, se non fossero sufficienti i 56° gradi all'ombra che, cuociono letteralmente il cervello a chi sosti sotto quel sole micidiale, l'afa, la soppressione atmosferica, rendono quanto mai precaria l'esistenza di esseri animati nel deserto di sale e di pietre.

Descrivere la Dancalia non è cosa facile, e, tanto meno, pare possibile parlare di questa impresa che, qualunque risultato possa avere, sarà tuttavia leggendaria nel campo della tattica e della logistica coloniale.

Impresa leggendaria

Secondo il narratore, persona d'altra parte degna di fede, il successo della marcia compiuta dalla colonna Lorenzini verso l'interno è sovratutto dovuto alla mirabile velocità, con la quale il corpo di spedizione si è mosso, ha superato ogni ostacolo opposto dalla perversa natura ed ha raggiunto, una per una, le mète segnate.

Alcune tribù di dancali che, notoriamente, nulla hanno a che fare con i dominatori di Addis Abeba e che anzi da questi ultimi sono divisi da differenze di religione, di costumi, di grado di civiltà raggiunta, hanno fatto causa comune con i soldati italiani e formano la caratteristica avanguardia di tutto il corpo.

I dancali procedono seguendo la loro tattica particolare, soltanto orientati e sorvegliati da improvvisati quadri direttivi, costituiti dai fedelissimi sottufficiali delle nostre truppe di colore.

La colonna Lorenzini marcia così attraverso il deserto, da giorni e giorni, dietro il velo protettivo formato dalle bande dei dancali e protetta ai fianchi da altri elementi delle tribù sottomesse.

La sveglia al campo suona prestissimo, poichè occorre assolutamente profittare delle primissime ore della giornata, per evitarne la parte più calda, che impedisce ogni effettivo movimento. La stessa colonna Lorenzini dispone di truppe metropolitane soltanto per quello che riguarda i servizi tecnici; per il resto è composta nella quasi totalità da truppe di colore. Si sono dovuti scegliere infatti questi uomini, in quanto essi soli davano affidamento di resistere alla terribile fatica della marcia attraverso il deserto.

Paesaggio apocalittico

Le distanze in Dancalia non possono essere misurate con il telemetro, in quanto il terreno riserva quasi ad ogni passo sorprese che impongono lunghi giri che costano ore ed ore di marcia acrobatica, per superare le non preveduti, nè prevedibili difficoltà. Si tratta di terreno a carattere eminentemente vulcanico e quindi rotto e frastagliato in mille modi, cosicchè il tratto di strada che separa due punti fra di loro distanti in linea d'aria pochi chilometri, si accresce sovente di tre o quattro volte, rendendosi necessario lo scendere al fondo di quelle incrinature della lava che si sprofondano per diecine e diecine di metri nella crosta terrestre e presentano pareti così ripide, da aver meritato il nome di « cañon », a similianza della grande fenditura che attraversa le montagne del Colorado.

In questo apocalittico paesaggio procede la nostra colonna con alla testa i gagliardetti verdi ed azzurri dei battaglioni coloniali.

La lunga teoria dei muletti e dei cammelli — utilizzati questi ultimi in grande numero perchè dimostratisi assai più resistenti — si snoda segnando una sinuosa chiara sul nero sfondo della lava che pare debba fondere sotto l'implacabile sferza del sole. Necessità tattiche e logistiche vogliono che si raggiungano per la fine della giornata di marcia le località indicate e cioè o il pozzo o la wadi, ove ancora un filo d'acqua denunci il passaggio delle trascorse pioggie e dia la possibilità di abbeverare uomini ed animali.

Alcuni esperti, che hanno avuto altra volta occasione di cacciare il naso oltre il limite della Dancalia pietrosa, parlando della colonna Lorenzini dicono che « naviga » nel deserto.

Non hanno tutti i torti, poichè si tratta proprio di una vera navigazione e poichè ancora, a rendere più aderente la similitudine, sta il fatto che l'unico mezzo di collegamento fra il comando del corpo di spedizione e il mondo civile è rappresentato dalla radio.

Sulle ali della radio

La conferma tuttavia il messaggero qui giunto, il quale tesse le maggiore degli elogi per questi meravigliosi soldati del Genio, i quali, allorquando i commilitoni dispongono il campo e trovano maniera di riposare, bene o male, dalle fatiche della giornata, si mettono invece al lavoro e pongono in opera i loro apparati, attraverso i quali dare notizie della colonna in marcia ai superiori comandi.

L'effetto di queste segnalazioni — tutte brevissime perchè occorre economizzare al massimo grado l'energia degli accumulatori — lo si vede la mattina di poi, quando sulla carovana in marcia passano volando a bassa quota le pattuglie di ricognizione lontane dalla base di Assab. Migliori e più degni amici delle azzurre aquile d'Italia non potrebbero avere i protagonisti della moderna « anabasi ».

All'ora fissata una sezione radio-campale semoggiata ferma i muli e dispone le proprie cose. La manovra è quanto mai rapida e semplice: in pochi minuti il cerchietto metallico che funge da antenna brilla sotto il sole. Si comincia la emissione di segnali, sempre uguale, a gruppi intermittenti di poche lettere per volta. A bordo del velivolo capo-pattuglia un altro radiotelegrafista è al lavoro ed orienta il proprio radio-goniometro su quella emissione lontana. Nello stesso tempo le squadre incaricate pongono a terra lunghi teli bianchi e rossi che, spiegandosi, prendono foggia di lettere dell'alfabeto.

Ecco intanto un rombo lontano che annuncia il giungere dei velivoli. Gli aeroplani volano ad altissima quota, allo scopo di poter esplorare con un solo tratto un più ampio settore dell'orizzonte. Finalmente hanno individuato la colonna, si abbassano, volano quasi radendo la terra.

Questo non è soltanto un segno di saluto, poichè ad un tratto dalle fusoliere si staccano masse oscure. Precipitano per una trentina di metri e poi, nello sfondo del cielo colore indaco cupo, si aprono, come boccioli di fantastici fiori, le candide rose dei paracadute. Questo è stato per gli ascari e per gli indigeni una delle maggiori meraviglie ed ora è gara a chi raggiunga per primo l'involto che scende fluttuando dal cielo, fino a posarsi dolcemente al suolo.

I sacchi contengono ogni volta il materiale richiesto dal comando della colonna e del quale gli uomini in marcia hanno maggiore necessità. Sono così, giunti dal cielo, viveri di conforto, medicinali, accumulatori per le stazioni radio ed altri materiali.

Rifornimenti preziosi

La scena è brevissima e già quando gli aeroplani, dopo un ultimo volteggiare sopra la colonna, prendono la via del ritorno, i cammelli hanno ripreso il loro passo traballante e gli uomini hanno ricominciato a marciare verso ovest.

Sovente ai lati della colonna si ode il crepitare della fucileria, ma si tratta più che altro delle avanguardie e dei fiancheggiatori, che mettono così in fuga bande di briganti, oppure le scolte di avanscoperta delle unità abissine.

A sera il brevissimo crepuscolo dei tropici trova la colonna intenta ai preparativi per il campo notturno.

La mèta raggiunta

Macallè, adagiata nella conca montana, ha accolto sfilare le truppe italiane

L'incerta sorte di Kingsford Smith

Singapore, venerdì sera.

Si teme che il noto pilota australiano Kingsford Smith sia precipitato nel Golfo di Bengala, fra Rangoon e Punta Verrara.

L'aviatore Melrose, partito dall'aerodromo di Singapore questa mattina, ha dichiarato di aver visto un velivolo sorvolare il suo apparecchio, mentre egli era sul Golfo di Bengala. Dal tubo di scappamento del velivolo, che si presume fosse quello di Kingsford Smith, uscivano lunghe fiamme.

Le stazioni marconigrafiche hanno inviato dei messaggi a tutte le navi che si trovano nei paraggi, mentre una squadriglia di apparecchi da bombardamento è partita per fare delle ricerche sulla sorte del valoroso pilota.

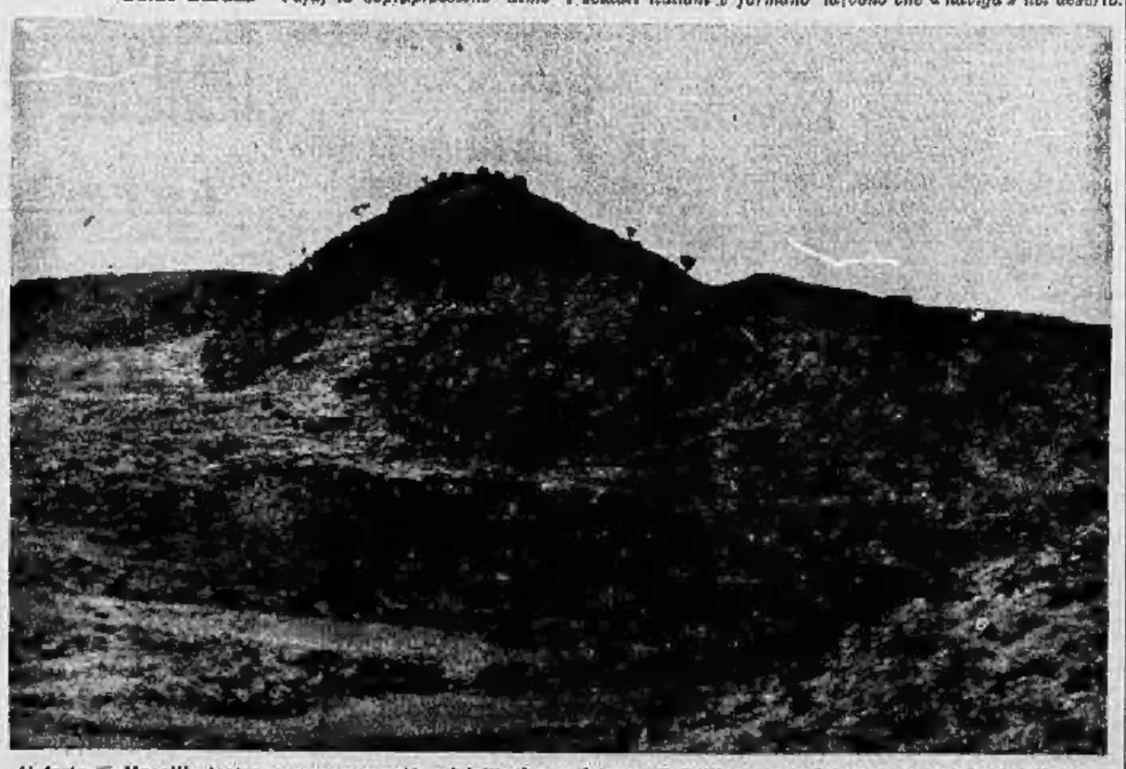

Il forte di Macallè, teatro or sono quarant'anni dell'epica resistenza di Galliano, su cui torna a sventolare dalle 9 di stamane il tricolore portato dai legionari dell'Italia fascista.

Bollettino dell'Esercito

Roma, venerdì sera.

ALTEZZE REALI

S. A. R. Filiberto di Savoia-Genova Duca di Pistoia, in data 30 novembre 1935-XIV, è incaricato delle funzioni di comandante la 1ª Divisione CC. NN. «23 Marzo».

UFFICIALI IN SERVIZIO PERMANENTE
Ufficiali generali

Generali di Corpo d'armata: Baistrocchi Federico è nominato comandante designato d'armata Napoli (a suo turno di designazione).

Bobbio, cessa dal com. del C. A. di Bolzano ed è destin. al min.st. guerra per incarichi speciali (facente funz. comand. design. arm. Napoli); Alberti, cessa dal com. del C. A. della Sicilia (Palermo) ed è destin. al min.st. guerra per incarichi speciali.

Generali di Divisione: Scale è promosso generale di C. A. ed è nomin. comand. del C. A. di Trieste; Ambrosio, cessa dalla carica di ispettore delle truppe coloni ed è incaric. delle funz. di comand. del C. A. della Sicilia (Palermo); Guidi, cessa di essere destin. al com. del C. A. di Bolzano per incarichi speciali ed è incaric. delle funz. di comand. del C. A. predetto; Basilica, cessa dal comando della I Divis. CC. NN. «23 marzo» ed è incaricato delle funzioni di comand. di Corpo d'Armata.

Maggiore generale d'artiglieria Agostoni è incaric. del grado di tenente generale d'artigl., continuando nella carica di capo reparto studi, esperienze e ricerche presso la direz. superiore del serv. tecnico armi e munizioni.

Generale di Divisione del CC. RR. Lasari, cessa dalla carica di add. al com. gener. dell'arma dei CC. RR. ed è nomin. comand. in 2a dell'arma stessa.

Generale di brigata del CC. RR. Contestabile, è promosso generale di Divisione del CC. RR. ed è nomin. add. al com. gener. dell'arma stessa.

A disposizione:

Generale di brigata Gloria è promosso generale di divisione.

ARMA DEI CARABINIERI REALI

Colonnelli: Agostinucci, è promosso gener. di brig. dei CC. RR. ed è nominato ispett. della 3.a zona dei CC. RR. (Firenze); Boggi, cessa dal com. della scuola centr. dei CC. RR. ed è incaric. delle funz. ispett. 2.a zona dei CC. RR. (Milano). — **Capitano** Pacchierotti, dal R.C.T.C. Somalia, alla compag. Zara. Ing. Ancona, cessando dalla destinaz. — **Tenenti:** E' conferita la qualifica di primo tenente: Antico, Barbieri, Ciotti, Miraglia, Pastorino, Piccolo, Varrarello, Amato, Maracci, Boato, Parigi, Fattorini, Lacchè, Baldinatti, Valletta, Volpe, Tunno, Ebilio, Spadaro.

ARMA DI FANTERIA
Ruolo Comando

Colonnelli: Tannini, collocato fuori quadro perchè trasfer. nel R.C.T.C. Libia; Calderari, depos. 10 f., è collocato in ausil., a domanda, sarà assunto in forza, com. div. f. di Legnano (Milano) ed agli effetti amministrativi, com. distretto Milano IX. — **Ten. colonnelli:** Adami, dall'Istit. geogr. milit. al ministero guerra; Miglietta, dal 35 f. al 140 f. e nomin. aiut. di campo della brig. Peloritana II; Tuga, 7 f. nomin. aiut. di campo della brig. f. Legnano (VI); Fezzana, dal 9 a. al 7 a.; Sapienza, dalla scuola centr. fant., al 7 f. per battagl. scuola centr. fant.; Viviano, dal com. distr. Parma, al 63 f. — **Maggiori:** Tonel, com. distr. Roma I, in aspett. è richiam. in serv. effett. e destin. com. distr. Roma I; Motta, dal com. distr. Aquila, al 146 f.; De Lis Gigli dal com. df. delle Murge (Bari), al 22 f.; Burgoni, dal com. df. del Carnaro (Abbazia), al 73 f., e nomin. aiut. di campo alla brig. f. del Carnaro (XV); Pollano, dal com. C. A. Trieste, al 151 f.; Mattaoni, dal com. df. del Monferrato (Alessandria) al 20 f.; Giacardi, dal 28 f., al com. df. del Rubicone (Ravenna); Navone, dal 9 a., al 7 a.; De Santis Lauro, dal min. guerra, all'88 f.; Latturi, dal 153 f. al 74 f.; Girlando, dal R.C.T. Libia (Cirenaica), al R.C.T. Somalia. — **Primi capitani:** Salvi, 36 f.; in aspettat., è collocato a tip. per infermità ed iscritto nella riserva; Suriani, com. distretto Bologna, in aspettat., è richiam. in serv. effett. e destin. 24 f.; Policastro, id. Udine, id. id., è destin. 2 f.; Ghelfi, id. Chieti, id. id., è destin. 14 f.; Tommasini, id. id., è colloc. in aspettat. per mesi sei ed assegn. com. Bivio Bologna; Morini, dal com. df. del Monferrato (Alessandria) quale uffic. addet. al comandante, al 37 f. cessando dalla carica; Bonini, dal 52 f. al 51 f.; Trifogli, dal com. milit. staz. Bologna, al 37 f.; Bucci, dal com. distr. Bologna, al com. mil. staz. Bologna; Apicella, dal com. mil. staz. Palermo, al 39 f.; Tassara, dal 2 a. a., al 1 gra.; Dentoni Litta, dal com. distr. Parma, al 42 f.; Pettirossi, dal 1 a. a., al cr.; Zappalà, dal 9 a., al cr. — **Capitani:** Sono trasferiti al cr.: Angeli, 233 f.; Grassi, 40 f.; Lasagna, 12 a.; Fiocchi, 57 f.; Bertani, 7 a.; Crocci, dal 54 f., al collegio mil. Roma; Ferraioli, dal com. distr. Siena, al 138 f.; Calazzo, dal com. df. di Legnano (Milano) quale uffic. addet. al comand., al 7 f. cessando dalla carica; Panzati, dal 43 f. id. A.O. al 43 f.; La Mesa, il provvedimento che trasferiva l'ufficiale dal R. C. T. C. Cirenaica, al 77 f., è revocato. — **Primo tenente Tenenti**, dal 1 f., al 2 f. — **Tenenti:** E' conferita la qualifica di primo tenente: Trivale, Rossi, Dini, Ferraris, Simone, Perlin, dal 68 f., al collegio milit. Roma; Rossi, dal 95 f., al collegio milit. Roma; De Witt, dal 78 f. al 3 cre.; Mariani, dal 6 a., al 2 a.; Genovese, dal com. divis. f. del Timavo (Trieste) al com. div. Cagliari (Sassari) resta, nel serv. di S. M., Roma trasferito al cr.; Spano, 12 b.; Mendicino, 55 f.; Formisano, 9 b.; Galli, 8 b.; Ghergia, 55 f.; Cervello, 151 f.; Bassi, 7 b. — **Sottotenenti:** Sono trasferiti al cr.: Zamparelli, 74 f.; Costantino 6 b.; Picchiotti, 3 b.

Ruolo Mobilitazione

Tenente colonnello Casabassa, dal 29 f., al com. del Monferrato (Alessandria). — **Primi dentisti:** Banzieri, dal 36 f., al com. milit. staz. Bologna; Runcco, dal com. distr. Bologna, alla delegaz. trasp. milit. Firenze; Scolari, dalla delegaz. trasp. milit. Firenze, al com. milit. staz. Palermo; Massari, dal com. distr. Gorizia, al com. zona milit. Trieste; Gioia, dal com. distr. Trieste, all'id. Milano I per l'uff. dei commiss. straordin. del Governo per C.C.O.S.C.G. - Sono trasferiti al ministero guerra: Ciapriani, 30 f.; Filloramo, com. milit. staz. Bologna; Maroncini, distr. Arezzo.

Ufficiali fuori organico

Ten. colonnello Pagani, com. distr. Roma I, è richiam. in temporaneo servizio effett. e destin. com. zona milit. Roma. — **Maggiore** Marchello, dall'88 f., al com. distr. Palermo.

ARMA DI CAVALLERIA
Ruolo Comando

Tenente De Notaristefano, dal «Firenze» alla scuola applicaz. cavall.

ARMA DI ARTIGLIERIA
Ruolo Comando

Ten. colonnello Izzo, dal 7 a. ca. al 10 a. ca. — **Maggiore** Giannini, dal 7 a. ca., al 16 a. ca. — **Primi capitani:** Marchal, dal 2 a. dc., al 2 a. df. Buzzacarini, dal 20 a. df., all'ispett. dell'artigl.; Silveri dall'8 a. ca., al 13 a. df. - Sono trasferiti: al 16 a. ca.: Mandi, 7 a. ca.; Arcamone, id.; Turi, id.; Fiore, id. - Biscioni, dal 7 a. ca., al 3 a. ca.; Sferra, dall'Istit. geograf. milit., al 5 a. ca. — **Capitani:** Sono trasferiti al cr.: Angeli, 233 f.; Grassi, 40 f.; Lasagna, 12 b.; Fiocchi, 57 f.; Bertani, 7 b.; Crocci, dal 54 f., al collegio mil. Roma; Ferraioli, dal com. distr. Siena, al 138 f.; Calazzo, dal com. df. di Legnano (Milano) quale uffic. addet. al comand., al 7 f. cessando dalla carica; Panzati, dal 43 f. id. A.O. al 43 f.; La Mesa, il provvedimento che trasferiva l'ufficiale dal R. C. T. C. Cirenaica, al 77 f., è revocato. — **Primo tenente Tenenti**, dal 1 f., al 2 f. — **Tenenti:** E' conferita la qualifica di primo tenente: Trivale, Rossi, Dini, Ferraris, Simone, Perlin, dal 68 f., al collegio milit. Roma; Rossi, dal 95 f., al collegio milit. Roma; De Witt, dal 78 f. al 3 cre.; Mariani, dal 6 a., al 2 a.; Genovese, dal com. divis. f. del Timavo (Trieste) al com. div. Cagliari (Sassari) resta, nel serv. di S. M., Roma trasferiti

Vittorio Mussolini aquilotto d'Italia

Il primogenito del Duce, sottotenente aviatore volontario in A. O., fotografato durante uno dei suoi voli sulle linee nemiche.

Uno sprazzo di luce sulla tragedia di Mayerling?

Stefania vedova di Rodolfo d'Absburgo narra le vicende dell'oscuro dramma

È giunto forse il giorno della verità a proposito della tragedia di Mayerling, su cui il mistero ha addensato tante strane leggende?

Lo tenta oggi, pubblicando finalmente le proprie memorie, la Principessa Stefania del Belgio, figlia del Re Leopoldo II e vedova dell'Arciduca Rodolfo d'Absburgo, protagonista della tragedia. Essa narra la sua vita e si diffonde a parlare del dramma oscuro che la rese vedova e gettò sul marito una sanguigna ed impura luce di lussuria e di tradimento, travolgendo anche la memoria d'una bellissima e giovanissima damigella, Mary Vecsera.

Oggi la Principessa Stefania ha 71 anni: rimasta vedova in quel tragico mattino del 30 gennaio 1889, si risposava undici anni dopo, nel 1900, col principe ungherese Elemer di Lonyay-Nagy-Lonya. Vissuta nel silenzio e nel raccoglimento l'ultima parte della sua vita, mentre d'intorno, nei salotti e nei giornali, risorgevano a lampi i coloriti racconti dell'orrore, evento maturatosi nel sinistro castello di Mayerling, Stefania cercava quasi di far dimenticare la propria esistenza. Con le pagine di questo volume, ora già avvolta nella vecchiaia essa tenta di scolpare il suo Rodolfo e di attribuire soltanto ad uno squilibrio nervoso, ad una potente nevrastenia e non a ragioni amorose, la tragica fine dell'Arciduca.

Ultimo ritratto di M. Vècsera

La bellissima Maria

Ma chi, ricordando la tragedia, può cacciare dalla mente l'immagine della bellissima baronessina Mary Vècsera trovata nuda presso il letto di Rodolfo, rigata d'una vena di sangue agorgante dalla ferita d'un colpo di rivoltella? Perchè quella giovanissima donna era nel castello isolato dal mondo, immerso nella foresta, nella camera dell'Arciduca e in quello stato?

« Rodolfo mi ha sempre amata » scrive la veneranda Principessa Stefania.

« La sua nevrastenia era tale che verso la fine del 1888 più volte minacciò di uccidermi e poi di togliersi a se stesso la vita » aggiunge sempre.

La nevrastenia era reale; ma anche l'amore per la Vècsera lo era e forse più potente ancora.

Cupa mattina quella del 30 gennaio 1889, mercoledì. Il personale addetto al castello di caccia di Mayerling, recatosi alla camera dell'Arciduca Rodolfo per destarlo e vestirlo, si trovarono dinanzi ad un doloroso spettacolo. Il principe era morto. Fu ordinato il più assoluto silenzio sui particolari del tragico evento. Si disse dapprima che la morte era dovuta ad un accesso cardiaco; poi si parlò di un incidente di caccia. Ma poco dopo si confessò, in parte, la verità. Rodolfo d'Absburgo, diceva un comunicato ufficiale diramato dalle agenzie, « si era ucciso in un momento di alienazione mentale ». Così gli si poterono tributare solenni onoranze funebri religiose, vietate ai suicidi normali.

Una lettera alla vedova

Ma corsero parecchi giorni prima che fosse data la notizia che nello stesso luogo e nella stessa notte, insieme coll'Arciduca Rodolfo era morta un'altra persona: la ventenne baronessina Mary Vècsera.

Alcuni giorni dopo fu consegnata, a Vienna, alla vedova principessa Stefania la seguente lettera, che oggi soltanto da lei viene pubblicata: « Cara Stefania, sei liberata ormai dalla mia presenza e dal mio tormento. Sii felice a tuo modo. Sii buona per la povera bambina che è la sola cosa che resta di me. A tutti i miei amici presenta i miei saluti. Io me ne vado calmo verso la morte, che sola può salvare la mia riputazione. Il tuo Rodolfo che ti abbraccia cordialmente e che ti ama ».

La lettera è senza data: scritta in qualche momento quando già l'Arciduca premeditava la tragedia, o proprio alla vigilia della sua partenza pel castello di Mayerling, nella fitta selva viennese? Stefania non lo dice, poichè non può avere elementi di prova.

Rodolfo aveva 31 anno, essendo nato il 21 agosto 1858; Stefania ne aveva 25: giovani e belli entrambi, senza preoccupazioni di sorta, felici. Sull'impero d'Absburgo dominava Francesco Giuseppe già ottuagenario, regnante da quarant'anni e senza altri figli maschi. L'evento oscuro parve un fatale presagio per le sorti della duplice monarchia e per la casa regnante.

Si poteva ritenere che in Rodolfo qualche germe di squilibrio mentale vi fosse per ragioni d'atavismo: sua madre Elisabetta di Baviera, risentiva della pazzia che più volte s'era mostrata senza freno nella dinastia dei Baviera, come parecchi segni di squilibrio mentale s'erano notati nella dinastia degli Absburgo, recentemente nel principe Massimiliano effimero imperatore del Messico.

Eppure Rodolfo aveva avuta una severa educazione militare, rigida e faticosa; vasta istruzione letteraria e politica: a 20 anni aveva pubblicato due interessanti volumetti di scienze naturali; nel 1878 pubblicava, anonimo, un audacissimo libello politico di « avvertimenti alla gioventù aristocratica » in cui si mostra libero pensatore, nemico dei gesuiti e dell'educazione clericale, desideroso di riprendere l'esempio laico di Giuseppe II. l'imperatore sacrestano. Espresse più volte idee ribelli al suo ambiente, coperse di ridicolo lo spiritismo, irrise ai misteri dell'oltretomba, non praticò mai la religione.

Il 10 maggio 1881 Rodolfo sposò Stefania del Belgio nata nel castello di Laeken: egli aveva 23 anni, la sposa 17; questa era la seconda figlia di Re Leopoldo e nipote di Carlotta, moglie di Massimiliano fucilato al Messico, e spentasi da poco dopo lunghi anni di pazzia. Nel 1883 nacque l'unica loro figlia, Elisabetta. Sembrava che i due si amassero e la loro vita invero si svolse senza contrasti, in cordiale armonia.

Fu nel 1888 che Rodolfo ricevette un biglietto in cui era scritto soltanto: « Una che gli vuol bene, gli manda un saluto affezionato ». Chi era la misteriosa autrice dell'ingenuo ed affettuoso messaggio?

Egli lo seppe subito: era una giovinetta diciassettenne, quasi una bambina: la baronessina Mary Vècsera.

Figlia di un diplomatico di piccola nobiltà ungherese, nipote del ricchissimo banchiere Hallaus che dal nulla s'era creata una grandiosa fortuna, era, con tutta la sua famiglia, ammessa a Corte. La sua era detta « pura bellezza di fascino orientale » accresciuta dalle originali maniere e dal comportamento. Fu detto che la madre di Mary, la baronessa Vecsera, fosse piaciuta all'imperatore Francesco Giuseppe e che dalla loro intimità fosse nata la piccola Mary, nicchè nella tragedia di Mayerling si riscontrerebbero gli elementi di alcune tragedie greche in cui il Destino giuoca tra gli incesti.

L'unica salvezza

Quel che è certo si è che Mary Vecsera, secondo le descrizioni fattane, particolarmente dalla contessa Larisch che ne fu poi amica intima, era una bellezza seducente e fascinosa a causa di vari particolari che ne esaltavano in rilievo caratteristiche delicioso. Figura morbida, seno sviluppato, bocca rossa voluttuosa, occhi bellissimi d'azzurro cupo, capelli bruni e abbondanti, mani e piedi graziosissimi, mosse di grazia ondulante con seduzione irresistibile. Tutti la chiamavano « Mary dear » Maria la cara.

Mary aveva veduto Rodolfo la prima volta a Uranda nel 1881, la rivide a Costantinopoli nel 1884, poi a Vienna.

La bellissima fanciulla era stata però presentata in società soltanto il 27 gennaio 1889 tre giorni prima della catastrofe. Il messaggio che abbiamo ricordato, lo aveva portato a Rodolfo la contessa Larisch nel settembre del 1888 ed era stato l'inizio della tragedia. Egli aveva destato nel cuore della fanciulla, al primo apparirle, una profonda simpatia, che doveva diventare amore pazzamente irresistibile.

La Larisch servì d'intermediaria per gettare Mary Vècsera nelle braccia di Rodolfo? Tutto lo lascia credere, poichè Francesco Giuseppe ed Elisabetta la dichiararono la responsabile maggiore del doloroso epilogo. L'imperatrice che l'aveva avuta sempre carissima non la volle più vedere; l'imperatore la disprezzò. Ella scomparve poi da Vienna e più non vi fece ritorno: nel 1913 scrisse un libro sulla tragedia di Mayerling per scolparsene.

Ma una lettera trovata in un abito dell'Arciduca Rodolfo dimostra che la contessa Larisch fu la pronuba dell'amore di lui con la Vècsera. Questa era invaghita sino alla follia di Rodolfo, ma fu la Larisch a procurare il primo colloquio dei due giovani al Prater ed a condurre la Vècsera al castello imperiale da Rodolfo il 5 novembre 1888.

Il 13 gennaio 1889, giorno di domenica, Mary e Rodolfo vissero nella intimità segreta. Scoperti, scoppiato lo scandalo, non seppero trovare altra salvezza che nella morte. Il 28 gennaio Rodolfo e Mary partirono, separatamente per

Rodolfo d'Asburgo

il castello di Mayerling. Furono due giorni e due notti di smarrimento parossico, che non poteva avere altra conclusione: due colpi di rivoltella.

Le memorie che oggi la Principessa Stefania pubblica, non possono mutare i fatti.

Ellemme

Castello di Mayerling

Ricordate che...

LO STATO CIVILE ha registrato:

	Nati	Morti	Matrimoni
TORINO	13	11	14
MILANO	47	56	43
GENOVA	23	21	10

IL SOLE sorge alle 7,17; tramonta alle 17,3. La LUNA sorge alle 16,3; tramonta alle 5,50. Temperatura dell'8 di 24 ore fa: minima + 8°3'; massima + 12°1'.

CERIMONIE. — Domani mattina, inaugurazione dell'Ospedale delle Molinette.

ONOMASTICI DI DOMANI. — S. Teodoro, S. Oreste, S. Alessandro.

FUNZIONI DI DOMANI. — SS. quarantore a S. Secondo. - Corte di Maria alla Consolata, Ss. Martiri, S. Pellegrino L., S. Cuore di Maria. - S. Francesco di Assisi: continua la S. Missione.

FIERE DI DOMANI. — Bardonecchia, Chialamberto, Livorno Ferraris.

NUMERI E SPERANZE. — Ritardi nei situati dopo l'estrazione del 2 nov. Primi estratti: Bari: 69 da 502; Firenze: 88 da 291; Milano: 35 da 462; Napoli: 88 da 444; Palermo: 79 da 466; Roma: 89 da 604; Torino: 35 da 373; Venezia: 41 da 460. Secondi estratti: tutte le ruote: 11 da 45; Bari: 45 da 574; Firenze: 1 da 246; Milano: 28 da 636; Napoli: 45 da 264; Palermo: 12 da 499; Roma: 26 da 533; Torino: 63 da 461; Venezia: 66 da 474. Nessuna variante nelle altre posizioni.

RIMBORSI. — Da domani: le obbligazioni Croce Rossa estratte il primo corrente.

PER I RADIOAMATORI. — Nord: 20,50: Selezione di operette italiane; 22,15: Concerto della pianista Colette Coveau. - Sud: 20,50: Concerto musica da camera.

Praga I: 22,15: Musica russa. - Amburgo: 21,10: Melodie popolari del Meckleburgo. - Belgrado: 20: Canzoni e melodie. - Madona: 19,20: Musica popolare baltica. - Varsavia I: 20,10: « La serva padrona » di Pergolesi. - Budapest I: 20,20: Concerto variato « Dal mattino alla sera ».

MOSTRE. — Palazzo Carignano: Storia Sabauda - Piazza Graf: Meccanica Metallurgia.

Il Festival di danza a Berlino

Berlino, venerdì sera.

Il Festival di danza, che l'anno scorso ebbe a Berlino un così gran successo, si svolge e terminerà quest'anno il 10 corr. Esso comprenderà danza di celebri solisti quali la Palucca e il Kreutzberg, come pure composizioni d'assieme che dovranno dimostrare ai pubblici i progressi conseguiti in quest'ultimo anno.

Lo scopo del Festival non è, infatti, solo quello di offrire uno spettacolo più o meno brillante e neppure di limitarsi ad affermazioni virtuosistiche, bensì anche di apprestare mezzi di amatori indispensabile per le manifestazioni all'aria aperta che in Germania si vengono diffondendo sempre di più.

Lo sviluppo raggiunto dal dopoguerra dall'arte di Terpsicore ed anche l'interesse del pubblico sono certamente notevoli: tuttavia, la massima di un lavoro continuativo fa capo centinaia di artisti in un imbarazzo confinante colla miseria. Per ovviare a questo fenomeno, è stato creato un Ufficio centrale di collocamento che provvederà ad assicurare ai meritevoli una esistenza decorosa.

Discorso del ten. col. Galliano al Forte di Macallè

(Da un disco di un antico fonografo acquistato nel '99)

« Ufficiali, sottufficiali e soldati!

« Dall'alto della torre sventola fiammeggiante la bandiera d'Italia che a noi fu affidata.

« Intorno le nostre schiere ci circondano, ed a mille a mille i nemici muovono all'assalto.

« Ma no, non trema nel petto dei forti il cuore, e all'onore e la gloria è di conforto.

« L'Italia tutta ci guarda; i nostri fratelli pensano e vivono con noi e milioni di cuori fanno voti per la nostra vittoria.

« La vita è un soffio che passa, ma la gloria rimane: Là, su quelle alture che ci stanno di fronte lontano lontano, illuminate ora dai raggi del sole, si eleva un'Ara alla Patria: Amba Alagi! Su di essa duemilatrecento dei nostri fratelli, circondati e sopraffatti, hanno sacrificato la loro vita e dai loro petti squarciati dal piombo nemico, si leva alto un grido: della verità!

« Ufficiali e soldati! In alto i cuori! Corriamo col fulmine della mitraglia sul campo, e il nemico fugga sgominato, al grido nostro di Viva l'Italia! Viva il Re! Viva Savoia! ».

Il ten. col. Galliano

Soldati... di piombo

Un esercito di 36.000 uomini aspetta immobile con l'arma al piede!..

Norimberga, venerdì sera.

Ad Hersbruck, poco lungi da Norimberga, è stata aperta al pubblico una collezione di soldatini di stagno i quali raffigurano, con fedeltà perfetta, l'antica armata tedesca. Sono 26.000 figurine uscite tutte esclusivamente dalle mani del borgomastro e capo del circondario signor Sperber, il quale ha dedicato a questo paziente lavoro tutto il suo tempo libero dal 1912 fino ad oggi.

Si vedono in questo museo unico, nelle variopinte uniformi d'anteguerra, tutte le armi e tutti i gradi, come pure tutti i tipi di bocche da fuoco e di veicoli allora in uso. Lo Sperber ha adoperato all'uopo 30 quintali di stagno. La sola rivista di tutte le fanterie colle loro bandiere occupa un diorama lungo 24 metri e largo 2,50.

Questa collezione non è unica. La supera il museo delle figure di stagno che ha per sede la Pfaffenburg, il celebre castello presso Kulmbach. Vi si possono ammirare diorami stupendi che illustrano pagine importanti nella storia dell'umanità.

Un nuovo centro di cura e di studio

La città ospitaliera delle Molinette

che sarà inaugurata domani dal Sovrano

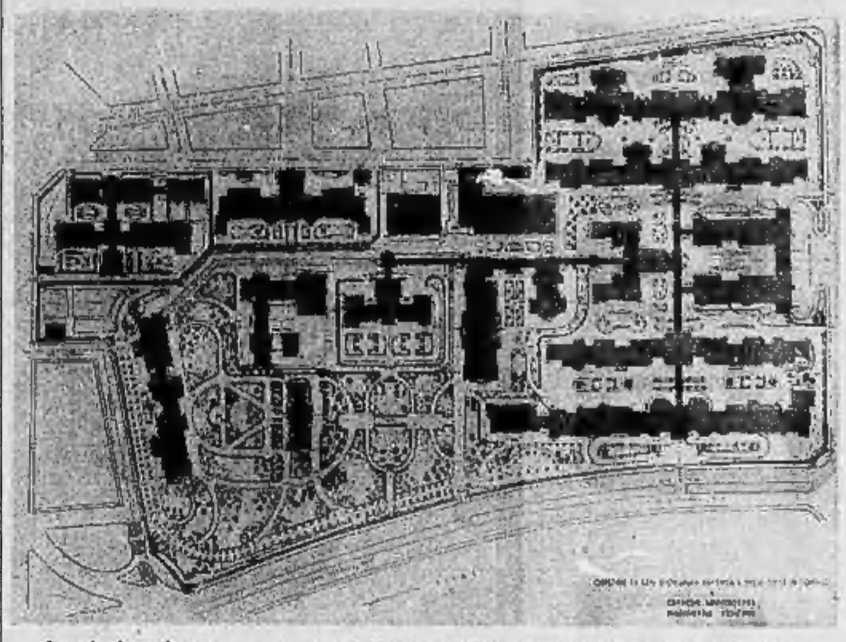

La planimetria del nuovo Ospedale San Giovanni e delle Cliniche Universitarie alle Molinette.

La nuova sede dell'Ospedale Maggiore di S. Giovanni Battista e delle Cliniche Universitarie, che domattina sarà inaugurata dal Sovrano, presenta caratteristiche notevoli, sia dal lato edilizio, sia da quello organizzativo.

Si tratta nell'insieme di un sistema di costruzione a gruppi, cioè di padiglioni isolati, che sorgono in regione Molinette, sulla riva sinistra del Po, su un'area di 142 mila metri quadrati.

Un superbo progetto

Dal lato edilizio è realizzato così quel superbo progetto dell'ing. Molino, che ha permesso di contemperare le varie necessità del campo ospitaliero e di quello clinico universitario ed alla cui costruzione ha provveduto un apposito consorzio, costituito con Decreto-legge del 1929 fra il Ministro dell'Educazione Nazionale, la R. Università, l'Ospedale Maggiore di S. Giovanni Battista, il Comune, la Provincia, la Cassa di Risparmio di Torino e l'Istituto delle Opere Pie di S. Paolo, e presieduto dal prof. Mario Donati.

L'annoso problema del risanamento del S. Giovanni, entrato nel vero clima di maturazione e di soluzione in seguito all'attività di due Commissari aggiunti al Comune per l'Igiene e la Sanità, professori Quarelli e Pesci, dopo l'avvento del Fascismo, è quindi ormai definitivamente risolto e la soluzione è attuata.

Il nucleo centrale degli edifici sarà adibito al servizio d'ospedale vero e proprio, mentre i padiglioni laterali serviranno per le varie cliniche; in modo da lasciare indipendenti, per quanto uniti nei servizi, attraverso gallerie e corridoi sotterranei, gli istituti ospitalieri da quelli clinici, e permettere a questi un'autonomia indispensabile soprattutto per l'accesso agli studenti.

Prendendo per punto di riferimento l'ingresso principale sul corso Bramante, il primo padiglione a destra è quello destinato agli uffici di amministrazione, all'Istituto centrale di radiologia ed alla Farmacia interna; il secondo, intestato al benefattore A. Abegg, accoglierà le Divisioni ospitaliere di chirurgia; il terzo è destinato a quattro cliniche universitarie e cioè alla Patologia speciale medica, a quella chirurgica, alla neuropatologia ed alla otorinolaringoiatria.

A sinistra dell'ingresso, il primo padiglione è riservato alla Direzione sanitaria, agli Ambulatori generali di medicina, chirurgia e di specialità, pronto soccorso, impianti per idroterapia, elettroterapia, inalazioni, meccanoterapia, laboratori centrali ospedalieri, biblioteca centrale dell'ospedale, archivio sanitario ed ufficio di statistica sanitaria; il secondo padiglione accoglierà le Divisioni ospedaliere di medicina; mentre il terzo ospiterà la Clinica medica generale e la chirurgica.

Dal cortile d'onore tra i due fabbricati d'ingresso si accede ai padiglioni di degenza temporanea, e quindi a vari altri padiglioni, come quello della Chiesa, quello per il personale interno d'assistenza, il padiglione Pescarolo destinato alle Sezioni ospitaliere di urologia, otorinolaringoiatria, ecc.

Originale arredamento

Infine sono da ricordare i padiglioni delle cucine, della centrale elettrica, della disinfezione, della lavanderia e guardaroba, nonchè quello di anatomia patologica e lo stabularium. Per completare il quadro d'insieme della nuova città ospedaliera aggiungiamo che in aree attigue, e nettamente divise tra loro, sorgono ancora la Clinica psichiatrica e la Clinica dermosifilopatica.

Tra i vari padiglioni esistono numerosi giardini, che costituiscono, oltre che sufficienti zone di ossigenazione, posti di riposo e sollievo per gli ammalati; di più, verso il Po, i convalescenti potranno godere di un ampio parco.

Tutto l'arredamento ospitaliero e clinico è assolutamente originale. I letti sono caratteristici, con schienale snodabile, e muniti di un meccanismo speciale che assicura un loro facile spostamento, utile ad una completa pulizia delle corsie.

I pavimenti delle infermerie sono in linoleum e gomma. Le sale di chirurgia sono attrezzate secondo i più moderni criteri e quelle universitarie sono fornite di un anfiteatro, onde permettere agli studenti di seguire il corso degli interventi chirurgici al di là di apposite vetriate, senza arrecare disturbo agli operatori e rischi agli operandi.

Tutti i malati, dopo l'accettazione e prima dello smistamento, passeranno attraverso un padiglione di degenza temporanea, ove verranno sottoposti a pulizia e riceveranno la divisa ospitaliera. Gli indumenti personali di ogni nuovo ricoverato saranno custoditi in un apposito sacchetto, che, dopo essere stato disinfettato, verrà depositato nella fardelleria, capace di 1600 cassetti in ferro.

Servizi razionali

L'assistenza ospitaliera è stata affidata alla Scuola Convitto per assistenti, che presso l'Ospedale S. Giovanni è sorta sin dal 1923, precedendo di tre anni la legge che stabilisce ormai tassativamente la preparazione ufficiale degli elementi destinati all'assistenza ospitaliera.

Un particolare rilievo merita lo « stabularium » l'ambiente ove devono essere tenuti i diversi animali da laboratorio e da esperimento. La cura con cui è stato fatto il progetto stesso dello « stabularium », la realizzazione sapiente di tale padiglione stanno a dimostrare quanta attenzione sia rivolta dagli studiosi affinchè gli animali, che per inderogabili necessità debbono essere sottoposti ad esperimenti biologici, non abbiano a soffrire alcun patimento.

Onde dare un esempio della modernità e razionalità dell'organizzazione dei servizi del nuovo imponente nosocomio accenneremo brevemente soltanto all'impianto di statistica sanitaria meccanizzato; per cui in qualunque momento, con una rapidità eccezionale, mediante l'impiego di speciali macchine selezionatrici e calcolatrici, gli addetti saranno in grado di rispondere a qualunque richiesta di dati statistici inerenti gli ammalati, che siano stati ricoverati nell'Ospedale. Si tratta di un impianto che costituisce il primo del genere in Europa e che non avrebbe potuto essere realizzato tra noi se, con paziente certosina, un gruppo di medici del San Giovanni, sotto la direzione del prof. Folis, non avesse proceduto preventivamente alla compilazione di un apposito codice, in cui sono considerate circa dieci mila voci, concernenti i dati personali e familiari sui precedenti morbosi di ogni ammalato, la diagnosi della malattia per cui può essere stato ordinato il ricovero, le ricerche di laboratorio, gli interventi operativi, gli anestetici impiegati, e via dicendo.

L'importanza di un servizio di statistica sanitaria del genere si sottolinea da sè; in quanto ognuno può comprendere come lo studio critico dei dati che in ogni momento possono essere accertati riuscirà di grande utilità al progresso della scienza medica, sia nell'indagine dei fattori predisponenti e determinanti le varie malattie, sia nell'analisi del valore terapeutico dei diversi metodi di cura.

Torino può essere superba di avere finalmente il suo magnifico nuovo ospedale con annesse cliniche universitarie, un istituto cioè di cura ed un centro di studi. Ad esso presiede una illuminata personalità, il cav. di gran croce prof. Villa, che ha trovato nei direttori amministrativo, prof. Ragazzoni, e sanitario, prof. Foltz, due valorosi e fattivi collaboratori. Primari di alto merito e clinici di sicura fama assicurano la continuità delle tradizioni del San Giovanni.

Doctor

Il film "Sequoia,,

Una bellissima scena dell'originale film Sequoia, che da qualche giorno si proietta a Torino con lusinghiero successo.

Venerdì 8 Novembre 1935 -- Anno XIV. --

LA STAMPA DELLA SERA

Anno 69 - Num. 267 -- TORINO --

Visione panoramica dell'Africa Orientale

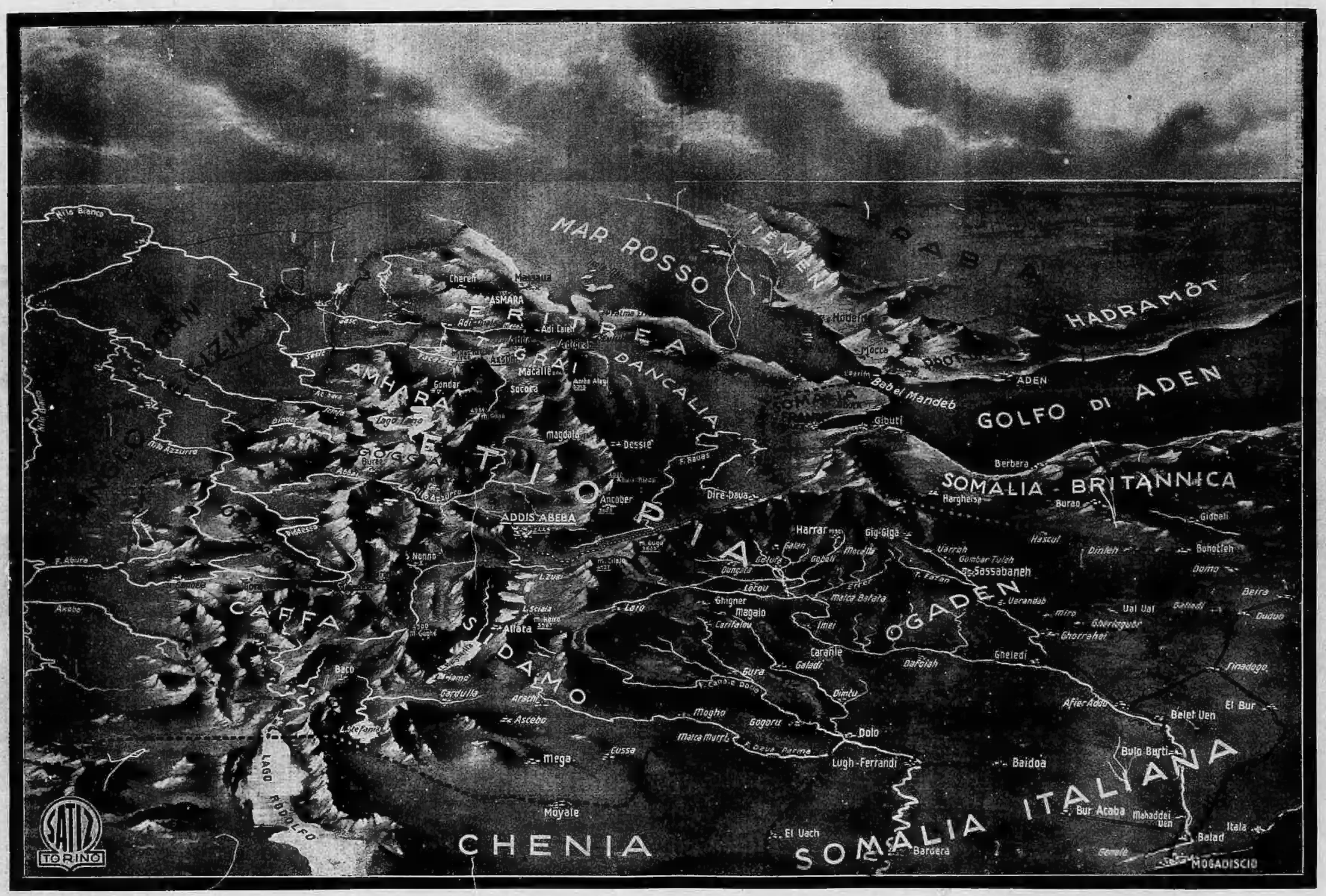
MAR ROSSO
YEMEN
ARABIA
HADRAMÔT
ERITREA
TIGRAI
DANCALIA
AMHARA
ETIOPIA
OGADEN
CAFFA
SIDAMO
SOMALIA BRITANNICA
SOMALIA ITALIANA
GOLFO DI ADEN
CHENIA
LAGO RODOLFO
ASMARA
Cheren
Massaua
Adi Caieh
Macallè
Socota
Gondar
Lago Tana
Dessie
Magdala
Ancober
ADDIS ABEBA
Dire-Dava
Harrar
Gigiga
Sassabaneh
Alfata
Lago Zuai
Lago Lago
Magalo
Carafalou
Imei
Caranle
Galadi
Gura
Dintu
Mogho
Gogoru
Dolo
Lugh-Ferrandi
Baidoa
Bardera
Mega
Moyale
Ascebo
Arachi
Cardulla
Mocca
Aden
Bab el Mandeb
Gibuti
Berbera
Hargheisa
Burao
Hascut
Dinleh
Bohotleh
Gidbeli
Gheledi
Dafelah
Afier Addo
Belet Uen
El Bur
Bulo Burti
Mahaddei Uen
Itala
Belad
MOGADISCIO
El Uach
Gerale
Finadogo
Beira
Duduo
Ghorrahei
Ual Ual
Galledi
Miro
Uerandab
Gumbar Tuleh
Varreh
Dinleh
Daimo
Ghigner
Malca Bafata
Lezou
Gelula
Gogori
Dunçala
Galen
Modella
Malca Murri
Malca Dida
Lago Abaia
Lago Margherita
Lago Stefania
Lago Rodolfo
Nilo Bianco
Nilo Azzurro
Uebi Scebeli
Uebi Ganale
Uebi Dauà Parma
Uebi Dauà Longa
Uebi Gestro
Uebi Ganale Doria
Uebi Scebeli